

COPILOT

Health Management System Version 4.1

Pika-asennusohje

1. Asennuksen aloittaminen

Aseta CoPilot System CD tietokoneesi CD-asemaan.

2. Asennuskielen valitseminen

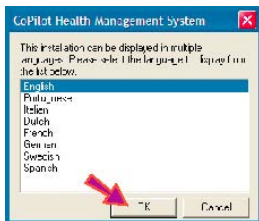

Valitse asennuskieli ja paina **OK**.



Valitse **NEXT** jatkaaksesi asennusta.

3. Lisenssisopimuksen hyväksyminen

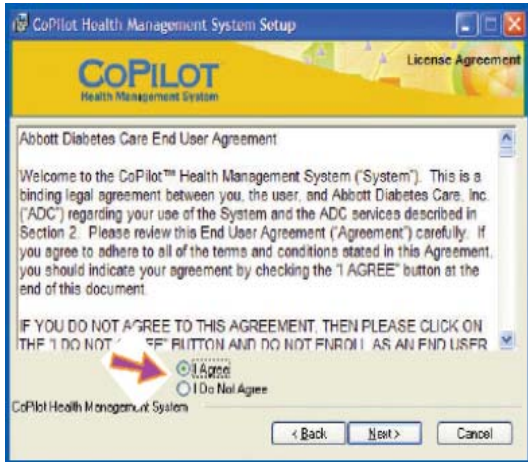

Lue lisenssisopimus ja valitse **I agree** jatkaaksesi tai **I DO Not Agree** lopettaaksesi. Valitse **Next** jatkaaksesi asennusta.

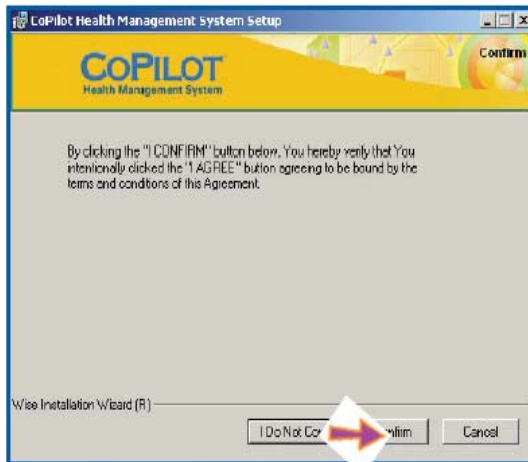

Vahvista

Valitse **I Confirm** jatkaaksesi. Valitsemalla **I Do Not Confirm** palaat takaisin lisenssisopimukseen.

4. Ohjelmiston asentaminen

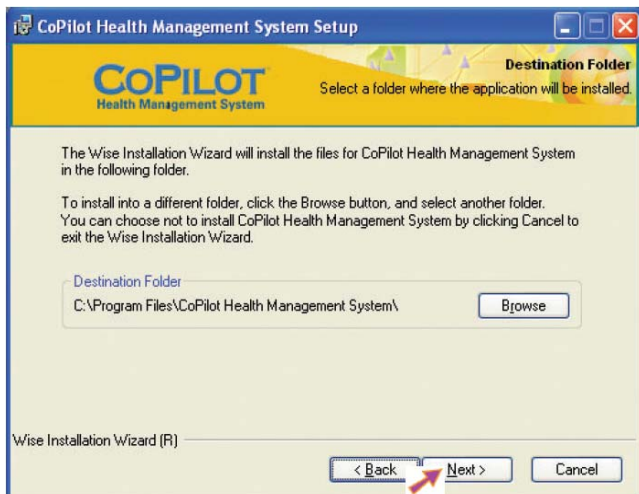

Valitsemalla **Next** asennat ohjelman oletettuun sijaintiin. Jos haluat vaihtaa sijaintia, valitse **Browse**.



Ohjelma on valmis asennettavaksi. Paina **Next** jatkaaksesi.



Asennus on suoritettu. Valitse **Finish**. **HUOM!** Jos käyttöjärjestelmäsi on Windows 2000 ja näytölle ilmestyy *Remove Shared File* viesti, valitse **NO**.

5. Ohjelman käynnistäminen

CoPilot System pikakuva  on ilmestynyt työpöydälle sekä Start valikkoon. Nyt voit käynnistää Copilot-ohjelman tuplaklikkaamalla CoPilot pikakuvaketta.

6. Käyttäjätietojen asettaminen

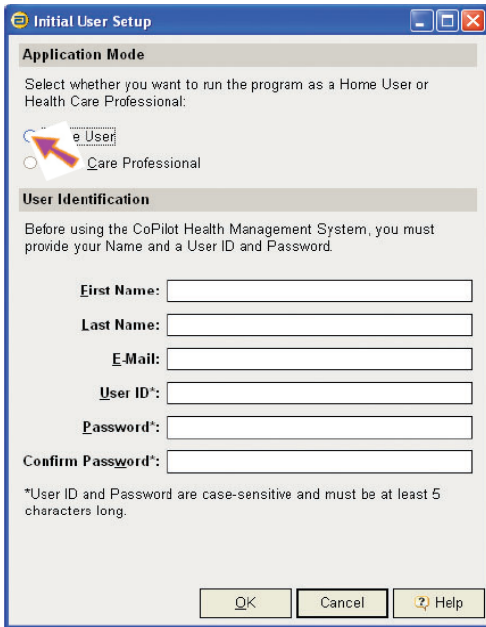

Initial User Setup

Application Mode
Select whether you want to run the program as a Home User or Health Care Professional:

Home User
 Care Professional

User Identification
Before using the CoPilot Health Management System, you must provide your Name and a User ID and Password.

First Name:
Last Name:
E-Mail:
User ID*:
Password*:
Confirm Password*:

*User ID and Password are case-sensitive and must be at least 5 characters long.

OK Cancel Help

Valitse **Home User** käyttäjäksi. Täytä kaikki sarakkeet. Sähköposti sarake ei ole pakollinen täyttää.

HUOM! Salasanassa on oltava vähintään 5 merkki. Laita käyttäjätunnukseksi ja salasanaksi yhdistelmä, joka on helppo muistaa.

HUOM! Painettuasi **OK** et enää voi vaihtaa käyttäjäversiota. Jos valitset väärin, joudut uudestaan asentamaan CoPilot System-ohjelman.

Valitse **OK**.

7A. Mittausyksikön valitseminen



Select Unit of Measure

Select the Unit of Measure that you use on your glucose meter. Your meter is set to display test results in either milligrams per deciliter (mg/dL) or in millimoles per liter (mmol/L).

mmol/L (mmol per liter) ← Unit of Measure: mmol/L (mmol per liter) mg/dL (mg per dL)

58 9:19 AM '07
105 9:19 AM '07

Cancel OK

Valitse mittausyksiköksi mmol/L ja paina **OK**.

Vahvista vielä oikean mittausyksikön valinta painamalla **OK**.

7B. Lisäohjeita

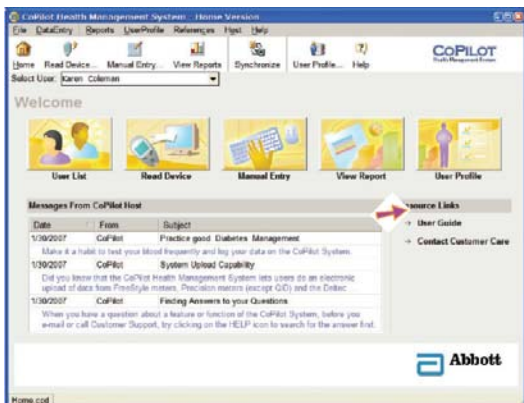

CoPilot Health Management System - Home Screen

File Data Entry Reports User Profile References Help Help

Home Read Device Manual Entry View Reports Synchronize User Profile Help

Select User: Karen Coleman

Welcome

Use List Read Device Manual Entry View Report User Profile

Messages From CoPilot Host

Date	From	Subject
1/30/2007	CoPilot	Practice good Diabetes Management
1/30/2007	CoPilot	System Update Capability
1/30/2007	CoPilot	Finding Answers to your Questions

Resource Links
→ User Guide
→ Contact Customer Care

Abbott

Lisäohjeita (englanniksi) saa kohdasta **User guide**.